GELYKHEID, VRYHEID. BROEDERSCHAP.

A° 1801. N°. 91

BINNEN- LANDSCHE BATAAFSCHE COURANT.

Donderdag den 23 July. *Het 7 Jaar der Bat. Vryheid.*

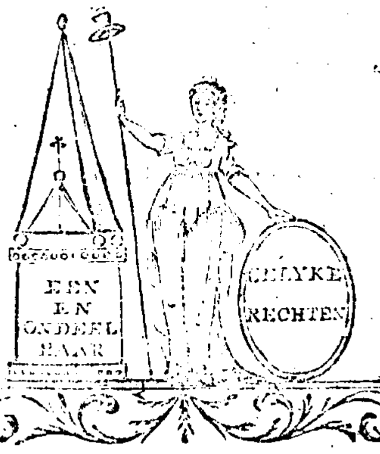

BATAAFSCHE REPUBLYK.

DE HAGE *den* 22 *July*. Men verneemt, dat de Generaal *Olivier* den Burger *Arcambal* als Inspecteur-Generaal der Wapenschouwingen by de *Fransche* troepen in deeze Republyk vervangen zal.

UITVOEREND BEWIND.

DE HAGE *den* 22 *July*. Op den 15. deezer hebben, in handen van den Agent van Oorlog, den Eed afgelegd, de navolgende Persoonen:

C. W. von Pfeffenrath, aangesteld tot *Capitein*, in plaats van den gepensioneerden Collonel-Commandant en Capitein, *G. Leonhardi*.

G. A. Freudorff, tot *Capitein-Commandant* van de 1. Grenadier Compagnie, in plaats van den tot Capitein-Effectif genomineerden Capitein-Commandant *C. W. von Pfeffenrath*.

F. C. von Paltberg, tot *Capitein-Commandant* van de 2. Grenadier Compagnie, in plaats van den gepensioneerden Capitein-Commandant *L. F. Kosenbach*.

H. Schindler, tot *eersten Luitenant* by het 2. Battaillon, in plaats van den 1. Luitenant *Beller*.

B. C. Meyer, tot *eersten Luitenant* by het 1. Battaillon, in plaats van den gepensioneerden 1. Luitenant *R. Lilly*.

Rabinèt de Villeval, tot *tweeden Luitenant* by het 1. Battaillon, in plaats van den tot 1. Luitenant aangestelden 2. Luitenant *L. Cotz*.

W. de Man, tot *tweeden Luitenant* by het 2. Battaillon, in plaats van den tot 1. Luitenant genomineerden *B. C. Meyer*.

Allen by Besluit van het Uitvoerend Bewind, de dato 6. July 1801., by het 1. Regiment *Waldeck*.

H. von Gerbusch, tot *tweeden Luitenant* by het 2. Battaillon, in plaats van den geavanceerden 2. Luitenant *B. Schindler*.

F. W. Placotomus, tot *tweeden Luitenant* by het 1. Battaillon, in plaats van den tot 1. Luitenant genomineerden *H. von Gerbusch*; beiden aangesteld, by Besluit van hetzelve Bewind, de dato 7. July laatstleeden, by bovengemelde Regiment.

H. J. Jansfen, aangesteld by Besluit van gemelde Bewind, de dato 30. Juny laatstleeden, tot *tweeden Luitenant* by het 2. Battaillon 6. halve Brigade, in plaats van den tot 1. Luitenant geävanceerden 2. Luitenant *R. P. Boerma*.

VERTEGENWOORDIGEND LIGHAAM.

EERSTE KAMER.

Zitting van Dingsdag den 21. *July*.

Is geleezen eene Missive van 't Uitvoerend Bewind, daarby, ter voldoening aan het Decreet van den 16. November 1799., relatief het oprigten eens gedenkteekens van den aftogt der *Engelschen* en *Russen*, inzendende twee tekeningen van een te vervaardigen gepast monument, ter vereeuwiging dier gebeurtenis, zynde het een een Obelisk en het ander een Colom, waarvan de eerste nagenoeg zoude bedragen *f* 30,000., en de tweede tusschen de *f* 23 à 24,000., op te rigten in de *Haarlemmer* Hout of in de *Wyk*: — gesteld in handen van den Burger Representant *van Royen* c. s., om consideratien en advis.

Is geleezen eene Missive van den Burger *J. Goldberg*, geweest zynde Lid van de voormaals door de Representanten van *Holland* gedecerneerde Commissie; om te onderzoeken den staat der Financien van de voormaalige Provincie van *Holland* en *Westfriesland*, zo als die was ten tyde der Revolutie, daarby in die betrekking aan deeze Kamer inzendende 5. Exemplaaren van het ten dien opzigte uitgebragt en reeds gedrukt Rapport en de daarby behorende Bylagen: — en worden deeze Exemplaaren met dankzegging aangenomen, en besloten een derzelven met Extract te zenden aan de tweede Kamer, één te deponeeren in de Nationaale Bibliotheek, één ter Nationaale Canceliary, en één te doen toekomen aan 't Uitvoerend Bewind der *Bataafsche* Republyk, met aanschryving, om het gemeld Rapport voor de Natie verkrygbaar te maaken.

Waarna de Vergadering wordt gescheiden, geadjourneerd tot morgen ogtend ten 11. uuren, en veranderd in een Committé Generaal.

TWEEDE KAMER.

Is onder anderen geleezen en bekragtigd een Besluit der eerste Kamer, vooraf gegaan door de verklaaring van onverwylde noodzaakelykheid, waarby aan Commissarissen over het vernietigde Vischkoopers Gilde te *Amsterdam* wordt verleend surcheance van zekere executie, waarmede dezelven in hunne qualiteiten bedreigd wierden.

Busch rapporteert declinatoir op een, op Saturdag ll., na bekragtiging der voorafgaande verklaaring van onverwylde noodzaakelykheid, Commissoriaal gemaakt Besluit, by hetwelk *P. W. Muller qq.* en *N. Jasink qq.*, worden diligent verklaard in den opbrengst in de respective Heffingen: — en wordt dien conform geconcludeerd en dienvolgens het Besluit der eerste Kamer, op de door de Commissie aangevoerde gronden niet bekragtigd.

Waarna de Vergadering wordt gescheiden, en geadjourneerd tot morgen op den middag.

EERSTE KAMER.

Zitting van Woensdag den 22. *July*.

By resumtie gedelibereerd zynde over het Rapport van den Burger Representant *Pompe van Meerdervoort* c. s., den 10. July ll. uitgebragt, op een Decreet der tweede Kamer; daarby aan deeze Kamer onbekragtigd terug zendende haar Besluit van 22. December 1800., houdende eenige bepaalingen, wegens het aangaan van Huwelyken door de Militairen van de *Bataafsche* Armée: — heeft de Vergadering, zig conformeerende met het Rapport, besloten, dat, met annexie der Proclamatie van de Staaten Generaal, de dato 8. December 1795, als mede der Resolutie van het Committé tot de Algemeene zaaken van het Bondgenootschap te Lande, de dato 2. November 1796., geen Militair in Ondertrouw zal mogen worden opgenomen, zonder vertoon van het consent van den commandeerenden Officier, en Quartiermeester van zyn Corps.

(*Door plaats-gebrek zyn wy genoodzaakt het Verhandelde in de tweede Kamer tot onze volgende uit te stellen.*)

ADVERTENTIE.

DE EERSTE COMMISSARIS VOOR DE FRANSCHE TROUPES IN SOLDY DER BATAAFSCHE REPUBLIEK voorneemens zynde in entreprise te geven de leverantie van het benodigde LEDERWERK, welk door het Commissariaat aan gemelde Troepes zal gefourneerd worden gedurende het 10. jaar der Fransche Republiek, aanvang nemende den 23. September 1801. en eindigende den 22. September 1802., nodigt by deezen een iegelyk, welke op deeze Leverantie mogt speculeren, om, voor of uiterlyk op den 24. Augustus aanstaande, aan het Commissariaat in *den Haag* in te zenden eene gespecifieerde opgaaf van de pryzen, tot welke men ieder der onderscheiden Articulen hier toe behorende zoude willen leveren; dezelve opgaaf met een Motto of Spreuk ondertekenende, en hunne naam, met die der Borgen, in een apart verzegeld briefje, het zelve motto tot opschrift hebbende 'er by te voegen; zal nde omtrent alle de ingekomen pryzen de stiptste geheimhouding worden in agt genomen.

Het benodigde Lederwerk bestaat in:

Patroontasschen, Patroontasch Riemen, Geweer-Riemen, Draagbanden voor Sabels, Slagbanden voor Tambours,	voor Infanterie.
en	
Patroontasschen en Riemen, Carabyn Riemen met Haken, Ceinturons, Broekriemen, Zeemleere Vellen voor Broeken,	voor Cavallerie.

De beöordeling der ingekomen pryzen zal geschieden dadelyk na den 24. Augustus voornoemd, en de Zender der prys, welke het voordeligst voor den Lande bevonden zal zyn, genodigd worden om zig by het Commissariaat te vervoegen, ten einde met den Eersten Commissaris, onder de nadere approbatie van den Agent van Oorlog, te contracteeren; zullende echter geen Contract worden aangegaan dan met Lieden, welke solide Borgen zullen stellen; ook zal niet gecontracteerd worden met die geenen, die te voren zullen hebben bekend gemaakt, onder welk Motto zy hun aanbod hebben ingeleverd, of die aan iemand wie hy zy, tot het Commissariaat behorende, hunne opgegeevene pryzen zullen hebben mede gedeeld, of zig op de eene of andere wyze tragten te insinueren.

Alle ingekomene offertes zullen by het Commissariaat zorgvuldig bewaard blyven tot deszelfs decharge.

De Modellen en Conditiën zyn verzonden aan de volgende Municipaliteiten, met verzoek van dezelven ter visie van een ieder te leggen, als: aan de Municipaliteit van *Leeuwarden*, *Zwolle*, *Arnhem*, *Amsteldam*, *Alkmaar*, *Delft*, *den Bosch* en *Middelburg*, alwaar dezelve, alsmede aan het Commissariaat meergenoemd in *den Haag*, voor een ieder zullen te zien en te lezen zyn.

Den Haag, den 18. *July*. 1801.

Het zevende Jaar der Bataafsche Vryheid.

J. W. JANSSENS.

BUITENLANDSCHE BERIGTEN.

SPANJEN.

Offchoon de eigenlyke voorwaarden van den geslotenen Vreede met *Portugal* nog altoos een geheim blyven, kan men dezelven echter thans voor een gedeelte opmaaken uit eenen brief, door den Prins *de la Paz* aan den Koning geschreeven. Deeze brief, in eene buitengewoone Hof-Courant van den 2. July bekend gemaakt, is van navolgenden inhoud:

SIRE!

„Nog geene vyftig dagen zyn 'er verstreeken, zins ik van Uwe Majesteit afscheid nam, om het bevel over het Leger te aanvaarden, het welk bestemd was om *Portugal* te dwingen zig vry te maaken van de overheersching van *Engeland*, het welk, zig van de havens en rykdommen zyner Bondgenooten bedienende, ons den schandelyksten en wreedaartigsten oorlog aandeed, door onzen Koophandel te vernielen."

„Een byna algemeene Oorlog, jaaren lang voortgezet; de steigering van den prys aller benodigdheden; de onverzadelyke begeerigheid der Agioteurs; eene ongunstige Oogst, *en andere oorzaaken, die niet gemeld behooren te worden.* Hadden de algemeene schatkist uitgeput, en derzelver crediet vernietigd, het welk onvermydelyk eene ontoereikendheid in het onderhoud, in de uitrusting en in de krygsbehoeften van het Leger ten gevolge had."

„Dan, my verlaatende op deszelfs liefde en eerbied voor zyne doorlugtige Souvereinen, op deszelfs onverschrokken moed, aarzelde ik niet om van deeze uitmuntende hoedanigheden, het kenmerk van den *Spaanschen* Soldaat, gebruik te maaken."

(*Het vervolg op de kant van deeze bladz.*)

„Zodra ik de overtuiging bekomen had, dat de antwoorden van het *Portugeesche* Ministery alleenlyk ten doel hadden, de voldoening, aan onze klagten verschuldigd, te verschuiven, besloot ik geene andere taal tot de onderhandelingen te beezigen, dan die der wapenen."

„Dien ten gevolge drongen de troepen Uwer Majesteit, den 20. Mey, langs onderscheidene punten in *Alentejo*, en reeds den 6. Juny waren zy meester van alle de vestingen, die deeze uitgestrekte Provincie dekken; die van *Campo-Mayor*, van krygs- en mondbehoeften wel voorzien, was voor het geweld van hunnen aanval bezweeken; te *Arronches* en *Flor-de-Rosa* hadden zy meer dan eens den vyand geslagen; de rykste, vrugtbaarste en meestbebouwde streek der Provincie was in hunne magt; zy hadden de overvloedige Magazynen genomen, welke de vyand 'er had opgerigt; zy hadden hen genoodzaakt de *Taag* weder over te trekken; wyl hy zig niet veilig waande, indien hy niet door deeze groote rivier gedekt was; de elf vaandels, die ik de eer heb aan Uwe Majesteit aantebieden door de overwinnaars, welken van verbodene Koopwaaren, welke, op de grenzen van *Portugal* gelegen, de bloedzuigers van de openbaare schatkist waren, en een magtigen prikkel uitmaakten voor de baatzugt van eene menigte ontduikingen, wier verdere zig veroorzaakten, zyn naar het binnenst van het land verwyderd: de Provincie *Olivenza*, eene der vrugtbaarsten van het Schiereiland, behoort Uwer Majesteit toe, tevens met derzelver wel versterkte Hoofdstad, het welk *Estremadura* beveiligt, en *Portugal* van alle middelen berooft, om ons in het vervolg van agteren te ontrusten."

„By deeze voordeelen zou men nog dat kunnen voegen, van het bloedvergieten onzer landgenooten te hebben doen ophouden, als ook de maatigheid der onkosten, welke minder geweest zyn dan in eenige andere militaire expeditie, en eindelyk dat van geenen den geringsten tegenspoed geleeden te hebben."

„Ik ben verre, Sire, van my de oorzaak dier gelukkige gebeurtenissen te wanen; de Voorzienigheid, welke de opregtheid en goedheid van Uwer Majesteits hart kent, heeft ... ter bereiking van dit doel van den moed en verknogtheid der troepen bediend, welke in allen opzigte de mildadigheid van hunnen Souverein waardig zyn."

„Desniettemin strekt het my tot een byzonder genoegen, tot eene onuitspreekelyke blydschap, aan Uwe Majesteit den lauwer- en den olyftak aantebieden, welke derzelver wapenen, onder myne aanvoering, bekroond hebben; myn hart is van eene streelende vreugde doordrongen, by het besef, dat het geluk my by deeze geleegenheid aan de oogen Uwer Majesteiten voorstelt, door alle my mogelyke middelen beantwoordende, aan de byzondere en menigvuldige blyken van genade, met welken zy myne getrouwheid en myne liefde voor haare doorlugtige persoonen vereërd heeft, en aan myne leevendige en vuurige wenschen voor de duurzaamheid van den roem en den voorspoed uwer Majesteiten."

„Eindelyk Sire, kan ik, by deeze geleegenheid, onmogelyk zwygen, dat uwe Majesteiten, Vaders en Vrienden haarer troepen, heden voor de eerste maal gekomen zyn, om dezelven in dit leger by een verzamelt te zien, en die zaare aandoening te genieten, welke met verrukking gevoeld wordt door eerbiedwaardige Vorsten, die hunne ... koning door dezelven ...

(Het vervolg op de ...)

„Onze vyanden (welken men veeleer voormaals genoomene vrienden en bloedverwanten zou kunnen noemen,) konden thans niet langer draalen, en op den gezegden 6. Juny teekende ik den Vreede, welke Uwe Majesteit met zo veel weerzin had opgeschort: door denzelven zyn thans de havens van *Lusitanien* (*) voor alle *Engelsche* vaartuigen gesloten; dus is deezen zeeroveren elke toegang ontzegd, en hun alle middelen ontnoomen, om de onzen te blocqueeren, te belemmeren en in eenigermaate in te sluiten, het welk het voornaame en zelfs het eenige punt was, het geen het vaderlyk hart Uwer Majesteit tegen die Mogendheid, onze natuurlyke vriendin en bondgenoote, verbitterde."

„Dit voordeel, offchoon het dierbaarste, is niet het eenige, het welk deeze Vreede ons oplevert: de groote voorraadschuuren ... het meest tot derzelver verövering hebben toegebragt, zyn de blyken dier overwinningen van Uwe Koninglyke legers."

(*) *Dit is de oude naam van* Portugal. *Zoude men ook niet weder trachten in te voeren*, ... Etrurien, Ligurien, Helvetien, Cisalpien *en onze* Bataafsche *Republyk*.

midden van een leger geplaatst zien, in het welk de dapperheid, de trouw en alle Nationaale deugden vereenigd zyn."

„Dan, myne stem is te zwak; myne uitdrukkingen te beperkt, om de tolk van deszelfs gevoelens te zyn, en om deszelfs verrukking te betuigen, deszelfs ongeduld om Uwe Majesteiten te zien en te begroeten, deszelfs bereidvaardigheid om zig aan uwen dienst op te offeren, en de hoop, welken het voedt, om voor den gedaanen arbeid belooning te erlangen? Dat de Hemel de voorneemens Uwer Majesteiten in zulk eene maate met zegen bekroone, als zulks de wensch is van uwen getrouwen Onderdaan."

(*geteekend*) MANUEL DE GODOY.

In het Hoofdquartier te BADAJOZ, *den* 28. *Juny* 1801.

Behalven deeze officieele tyding, heeft men byzondere berigten, dat *Portugal* eenige Millioenen, volgens sommigen twintig, aan de *Fransche* Republyk betaalen moet. Men spreekt ook nog van andere voordeelen, welke die Republyk by nadere schikking, als met de eerste niet genoeg te vreeden geweest zynde, zoude verkreegen hebben; maar dit alles is nog zeer onzeeker.

De *Fransche* Contre-Admiraal *Linois*, met drie linieschepen en een fregat uit de zuidelyke Havens van *Frankryk* in de Baay van *Algesiras*, tegen over *Gibralter*, aangekoomen, heeft aldaar den 5. July slag geleeverd tegen zes *Engelsche* oorlogscheepen van ongelyk grooter sterkte, met zulk eenen gelukkigen uitslag, dat hy, na een gevegt van vier en een half uur, ondersteund door de batteryën der kust, de *Engelschen* afgeslagen, en twee hunner schepen veröverd heeft, van welken het een echter door eene meenigte kleine vaartuigen uit *Gibraltar* weder ontzet, doch het ander, *de Hannibal* van 74. stukken, door de *Franschen* behouden is.

P O R T U G A L.

Het was den 5. Juny, toen men te *Lisfabon* de tyding ontfing van den met *Spanjen* geslotenen Vreede, waarvan de voorwaarden zeer hard zyn. De eerste Staats-Minister, Don *Rodrigo de Souza*, gaf 'er kennis van aan het Corps Diplomatique; maar, toen men hem naar de voorwaarden vroeg, betuigde hy dezelven niet te weeten. Dit bevreemdend antwoord gaf aanleiding tot eene scherpe en dreigende Nota van den *Engelschen* Gezant *Frere*, die zig beklaagde, dat men *Engeland* niet geraadpleegd had. Ons Hof, eerder reden hebbende om zig van zyne Bondgenoote te beklagen, is zeer verbitterd over den hoogen toon, door derzelver Gezant gebeezigd. Deeze liet, in zyne eerste vervoering, zyne Landgenooten in dit Ryk waarschuwen, om ten eersten te vertrekken, wyl het geslooten verdrag waarschynlyk zeer nadeelig voor hunne belangen en die hunnes Vaderlands zyn zoude; doch, door tusschenspraak wat meer gemaatigd geworden, vond men van wederzyden goed, een berigt aan de Beurs te laaten aanplakken, dat de Prins-Regent de bezittingen der *Engelschen* in *Portugal* onder zyne bescherming nam. Deeze maakten intusschen toebereidselen, om het Ryk te verlaaten; in welk besluit zy versterkt zyn geworden door eene nieuwe gebeurtenis, welke ook voor ons Hof zeer ontrustend is. De *Fransche* Generaal *St. Cyr* is met een talryk Leger, waarschynlyk volgens geregelde orders van *Parys*, en zonder *Spanjens* medewerking, van *Salamanca* opgebrooken, en in *Portugal* gerukt. Waarschynlyk wil men door deezen inval ons nog harder voorwaarden, ten voordeele der *Fransche* Republyk, afpersfen. Onze toestand is inderdaad zeer beklagelyk. De Maarschalk Graaf van *Goltz*, die voorleeden jaar den *Deenschen* dienst verliet, om onze troepen te commandeeren, heeft dien zo wél begreepen, dat hy zyne eer niet heeft willen waagen, met te velde te trekken, en de afgeleefde Veldheer, die zyne plaats vervangen heeft, en nu een voorwerp van beschimping geworden is, verdient misschien meer beklag dan beschuldiging of smaad.

I T A L I Ë N.

In het laatst van Juny moet 'er een hevig Scheepsgevegt plaats gehad hebben op de hoogte van *Brindisium*. Te *Ancona* heeft men het vuur gezien en de canonnade gehoord, welke 8. uuren geduurd heeft. Hoogst-waarschynlyk zal de *Engelsche* Admiraal *Warren* de kleine *Fransche* en *Napolitaansche* Scheepsmagt voor eerstgemelde Haven hebben aangetast

De *Fransche* troepen zyn genoodzaakt geworden, van *Aquila* tot aan *Terni* terug te trekken, ten gevolge eener vreeslyke gebeurtenis, welke tusschen *Chieti* en *Popoli* heeft plaats gehad. Een berg, langs den weg tusschen deeze beide Plaatsen gelegen, is door eene aardbeeving losgerukt, en geheel ingestort. Eene en eene halve myl ver is de weg door aarde en rotsen gestopt. De rivier *Penaro*, in haaren loop gestuit, heeft zig wyd en zyd langs de velden verspreid, en vormt een meir van meer dan drie mylen in den omtrek. Vyfhonderd persoonen, waaronder vyf en twintig *Franschen*, zyn onder den val begraaven; en de gemeenschap is zo volkoomen afgesneeden, dat de Generaal *Murat* bevel heeft moeten geeven, om voor eerst geene troepen over *Foligno* naar het *Napelsche* af te zenden.

R U S L A N D.

In de laatste dagen van Juny heeft by ons Hof eene gebeurtenis plaats gehad, welke de algemeene verwondering heeft gaande gemaakt. Den 27. dier maand namenlyk heeft de Graaf *van der Pahlen*, dien men algemeen beschoude de byzondere gunst des Keizers te bezitten, en die nog onlangs door denzelven niet alleen tot Militairen maar ook tot Burgerlyken Gouverneur van *Petersburg* was aangesteld, plotsling alle zyne Ampten nedergelegd, de Hoofdstad verlaaten, en zig naar zyne Landgoederen in *Courland* begeeven. alwaar men wil dat hy zynen verderen leeftyd in stille rust denkt te slyten. Deeze vrywillige afstand, naar de tegenwoordige Hof-gebruiken niet zelden het kleursel van eene verwagte of reeds ontfangene dimissie, is door den Keizer aangenomen, welke den Generaal *Golenitschew Kutusow*, in de plaats van den aftreedenden Gouverneur heeft aangesteld.

D U I T S C H L A N D.

De vermaarde Keizerlyke Onderhandelaar, Graaf van *Lehrbach*, kwam den 6. July te *Regensburg*; en, offchoon hy geheel geen karacter deployeerde, maar het strikst *incognito* hield, geloofde men algemeen en vry natuurlyk, dat zyne komst betrekking had tot de groote zaak der *Schadevergoedingen*, waaromtrent de Keizer de beraadslagingen wel aan de Ryksvergadering heeft overgelaaten of opgedraagen, doch omtrent welkers loop en uitkomst die Monarch toch niet onderstelt kan worden volstrekt onverschillig en werkeloos te zyn. Indien de Graaf van *Lehrbach* inderdaad met zulk eene zending belast geweest is, moet dezelve van zulk eenen peremptoiren aart geweest zyn, dat hy ze spoedig heeft kunnen volbrengen; want reeds des anderendaags, 7. July, is hy weder vertrokken. Zonder een of ander prompt hulpmiddel, is het maar al te zeer te vreezen, dat dit gewigtig en netelig punt der *Schadevergoedingen*, van welks beslissing het behoud van den Vreede afhangt, nog lange sleepende kan blyven. Men weet, dat de Ryksvergadering twee maanden nodig had, om een besluit te neemen op het Keizerlyk Decreet van 3. Maart, waarby zy uitgenoodigd werd, om alleenlyk de wyze te bepaalen, waarop dit punt zou behandeld worden; dat de Keizer vervolgens nog twee maanden nodig had, om zyn besluit te vestigen op het Ryks-Conclusum van den 30. April, en dat dit besluit strekte, om hetzelve te verwerpen, waar door alzo de zaak geen stap gevorderd was; en dat nu laatstelyk de Ryksvergadering wederom een termyn van byna twee maanden gesteld heeft, om over dit Keizerlyk besluit van 26. Juny de beraadslagingen aan te vangen, die de Hemel weet wanneer zouden eindigen. Sommige voornaame leden der Vergadering hebben daarom, gedurende deezen op nieuw gestelden tusschentyd van werkeloosheid, niet werkeloos willen blyven, maar zyn bedagtzaam geweest op een middel, om dit werk te bespoedigen; en het is dien ten gevolge, dat de Minister Directoriaal van *Mentz*, de Heer van *Steigentesch*, een ontwerp vervaardigd, en, met inwagting der goedkeuring van den Keurvorst zynen meester, provisioneel aan de overige Ministers heeft medegedeeld. Hy stelt voor, om niet de geheele talryke Ryksvergadering, maar slegts eene Commissie van *twaalf Rykstenden* over de schikking der *Schadevergoedingen* te doen raadpleegen, zodanig echter, dat het geene by deeze Commissie besloten wierd, aan de goedkeuring en bekragtiging der volle Vergadering zoude moeten onderworpen worden. De Stenden, door den Heer van *Steigentesch* opgegeeven, om deeze Ryks-Commissie of Ryks-Deputatie uit te maaken, zyn: uit het Collegie der Keurvorsten, *Mentz*, *Boheemen*, *Saxen* en *Beyeren*; uit het Collegie der Ryks-Vorsten, *Oostenryk*, *Maagdenburg*, *Breemen*, *Wurtemberg*, *Wurtzburg*, en een of ander der *Protestantsche* Ryks Graaven, benevens *twee* leden uit het Collegie der Ryks-Steden. Hoedanig over dit Bespoedigings-Ontwerp van den Heer van *Steigentesch* by deszelfs mede-Ministers gedagt wordt, weet men nog niet; veel minder kan men het weeten ten opzigte van derzelver Hooge Committenten; maar men vleit zig, dat dit of soortgelyk middel by de Ryksvergadering, welke den 17. Augusty moet famenkomen, zal worden aangenoomen; te meer, daar de voornaamste Mogendheden, zonder wier medewerkenden invloed dit gewigtig werk toch niet wel zyn volkomen beslag zal krygen, met meer geschiktheid en welvoegelykheid hunne meeningen aan eene kleine Commissie kunnen bekend maaken, dan aan de geheele Hoogtachtbaare representative Vergadering des Heiligen *Roomschen* Ryks.

Wegens de inrukking der *Oostenryksche* troepen in den *Opper-Paltz* verneemt men thans nog de navolgende byzonderheden. Deeze troepen, wier getal op 4800. man begroot wordt, bestonden uit infantery, cavallery en artillery, voorzien van eene meenigte geschut; zy waren van *Pilsen* aangerukt. De *Paltz-Beyersche* Colonel van *Vieregg*, die met zyn regiment de grenzen van den *Opper-Paltz* naar den kant van *Boheemen* bezettede, opgeëischt zynde, om met hetzelve dien post te verlaaten, antwoordde den *Oostenrykschen* Bevelhebber, dat hy tot deeze ontruiming geen bevel hoegenaamd van zyn Hof bekoomen had; dat hy in alleryl een Courier naar *Munchen* zou afzenden, ten einde de nodige bevelen te vraagen; doch, dat inmiddels de *Oostenrykers* de *Boheemsche* grenzen niet moesten overtrekken. Dan, alle voorstellingen waren vrugteloos; en, daar de *Beyersche* troepen volstrekt niet terug wyken wilden, zagen zy zig door de *Oostenrykers* aangetast, door wier overmagt zy teruggedreeven wierden, na eenen kortstondigen wederstand geboden te hebben; en het was by deeze geleegenheid, dat de Graaf van *Vieregg* zelf eene wonde ontfing. De *Oostenryksche* troepen bezetteden hieröp *Plessenberg*, *Neustad*, *Bleistein*, *Mosbach*, *Schoensee*, *Frauenberg*, en maakten zig gereed, om naar *Pfreumt* en *Amberg* voort te rukken, terwyl andere Corpsen, de eerstgemelden uit *Boheemen* gevolgd, de plaatsen *Waldmunchen* en *Retz* ingenoomen hebben. — Alles, wat men omtrent de oorzaaken en bedoelingen deezer bevreemdende gebeurtenis verspreidt, rust tot nog toe alleenlyk op enkele gissingen. De onkunde van den voornoemden *Beyerschen* Colonel, en het groot aantal troepen, welken de Keurvorst in aller yl ter beschutting zyner Opper-*Paltzische* Staaten heeft doen aanrukken, zyn ten minsten bewyzen, dat hy verrascht is geworden, en de daad van *Oostenryk* geen gevolg is van eenige vooräfgaande minzaame schikking. Wat betreft de vreedzaame herneeming van 's Keurvorsten Staaten aan den *Rhyn*, volgens het Tractaat van *Luneville* door de *Franschen* ontruimd, het Corps troepen, daartoe bestemd en op marsch, bestaat uit 39?? man infantery en 1382. cavallery, onder het opperbevel van den Luitenant-Generaal, Graave van *Ysemburg*, die tot Gouverneur-Generaal van het *Paltz*-Graafschap aan den *Rhyn* benoemd is, en te *Manheim* zyne residentie zal houden; terwyl de Generaal *Wreede* als tweede Commandant is aangesteld, en te *Heidelberg* zyn Hoofdquartier zal vestigen. De voorhoede van dit *Beyersch* Corps is den 13. July te *Manheim* aangekomen, en door de ingezetenen, meerendeels vrienden en bloedverwanten, lange door den oorlog van elkander gescheiden, met de uiterste vreugdetooningen ontfangen, en allerstatelykst ingehaald.

G R O O T - B R I T T A N N I Ë N.

Het Ministery heeft zeer aangenaame depêches uit *Rusland* ontfangen, en de ongerustheid, welke min of meer plaats had omtrent den uitslag der onderhandelingen van Lord *St. Helens* te *Petersburg*, is gelukkiglyk verdweenen, door de navolgende Missive, den 11. July door den Staats-Secretaris van het Buitenlandsch Departement, Mylord *Hawkesbury*, aan den Lord-Major van *Londen* gezonden:

MYLORD!

„Ik heb het genoegen U te verwittigen, dat Kapitein *Blake* van *Petersburg* is aangekomen, met eene Conventie, den 17. Juny door Lord *St. Helens*, en, uit naam des Keizers van *Rusland*, door den Graaf van *Panin* geteekend, en door welke alle de verschillen tusschen de beide Natiën in der minne vereffend zyn."

(*Het vervolg op de kant van deeze bladzyde.*)

„De Koningen van *Deenemarken* en *Zweeden* zyn genoodigd, om tot deeze Conventie toe te treeden."

[*geteekend*] HAWKESBURY.

Deeze gewenschte gebeurtenis heeft minder invloed op de publyke fondsen gehad, dan men verwagt zoude hebben; zynde dezelven ter naauwernood één per cent gesteegen. Den 13. July is by de Ministers eene groote Raadsvergadering over het geslooten Verdrag in het byzonder en de *Noordsche* zaaken in het algemeen gehouden. Volgens de orders, aan Admiraal *Pole* gegeeven, wagt men nu eerstdaags een gedeelte onzer Vloot uit de *Oost-zee* terug.

De Divisie, tot eene geheime Expeditie bestemd, en welke te *Torbay* heeft moeten terugkomen, is den 9. July weder uit die Haven uitgeloopen. De vyf Transportschepen, welken zig daar by bevinden, hebben, behalven het gemelde 85. Regiment, ook nog een detachement der Koninglyke Artillery aan boord. Men blyft nu altoos verzekeren, dat deeze Divisie bestemd is, om *Brasiliën* te vermeesteren. Eene andere, voor eenigen tyd onder bevel van den Admiraal *Saumarez* uitgezeild, is den 26. Juny de *Taag* gepasseerd, en moet waarschynlyk op de hoogte van *Cadix* kruissen. Zy bestaat uit de schepen *Cesar* en *Pompejus*, van 80., *Endimion* en *Spencer*, van 74. en het Fregat, *de Theems*, van 32. stukken. Eene derde Divisie, onder bevel van Sir *Pellew*, blokkeert de *Fransche* Haven *Rochefort*. Het Esquader van Admiraal *Dixon* kruist nog altoos voor de *Hollandsche* kusten. Van de groote Canaal-Vloot voor *Brest*, 17. driedekkers en 7. vier-en-zeventigers sterk, is den 11. July tyding ingekomen, dat de vereenigde *Fransche* en *Spaansche* Vloot op de buitenste reede van *Brest* geankerd lag, en de geleegenheid scheen te zoeken, om in zee te steeken.

De Prins van *Condé*, door het gewapend schip de *Sally* van *Cuxhaven* afgehaald, is den 10. July te *Yarmouth*, en den 12. te *Londen* aangekomen, en heeft dien zelfden dag by den Graave van *Artois* het middagmaal gehouden.

F R A N S C H E R E P U B L Y K.

De Consuls hebben by een besluit van den 12. July, de Burgers *Barthaz* en *Corvisard* aangesteld tot *Geneesheeren van het Gouvernement*, op een jaarlyks tractement van 12,000. Franks.

Zy moeten voornaamenlyk zig beezig houden met de Nationaale gezondheid, inzonderheid in de gevallen, wanneer 'er besmettelyke ziektens te dugten zyn, of werkelyk plaats hebben.

De togt van den lugtreiziger *Garnerin*, op het Feest van den 14. July des namiddags ten half zes uur in de hoogte gesteegen, is zonder eenig toeval ten einde gebragt. By eenen brief, den volgenden dag door hem aan den Minister van Binnenlandsche zaaken geschreeven, meldt hy, des avonds te vooren ten half negen uur, by het dorp *Signé-Signet*, niet verre van *la Ferté-sous-Jouarre*, nedergedaald te zyn, en dus in drie uuren tyds eenen weg van vyftien mylen afgelegd te hebben. Van de drie persoonen, welke hem verzeld hadden, keerden twee, te weeten zyne Huisvrouw en de Burger *Roslin*, naar *Parys* terug, terwyl de luchtbol zelve zo weinig by den togt scheen geleeden te hebben, dat de Burger *Garnerin* aankondigt, met denzelven en zynen derden reisgenoot, den Burger *Beauvais*, terstond zyne aangekondigde groote reize te zullen beginnen.

Volgens het eerste ontwerp zouden de groote fonteinen te *Versailles* insgelyks op den Feestdag van 14. July gespeeld hebben; doch, daar als dan veelen van het gezigt van dit heerlyk schouwspel zouden beroofd geweest zyn, is hetzelve tot den 19. July uitgesteld.

De Burgers *Méchain*, *Bouvard* en *Messier* hebben byna gelyktydig eene nieuwe Comeet ontdekt, omstreeks het hoofd van den grooten Beer. Zy is niet voor het bloote oog, en zelfs naauwelyks met een verrekyker zigtbaar, heeft geen staart, en vertoont zig als eene kleine nevelagtige ster, van 2. a 3. minuuten middellyns.

Van Kapitein *Baudin*, tot nieuwe ontdekkingen in de Zuidzee uitgezonden, heeft men door eenen eigenhandigen brief tyding, dat hy den 17. Maart behouden op *Isle de France* is aangekomen. Offchoon hy dus, tot dus verre op een bekend Vaarwater gezeild hebbende, nog geene nieuwe Geographische ontdekkingen heeft kunnen doen, zo meldt hy echter, dat deeze zyne aanvangelyke togt belangryk geweest is voor de Natuurlyke Historie, als hebbende hy op denzelven meer dan honderd onbekende voorwerpen verzameld, welken zo aangenaam als verwonderlyk voor de liefhebbers dier weetenschap zyn zullen.

*** De ZEVENDE DRUK van CAZELLES NOUVELLE METHODE, *pour apprendre la langue Françaife*, ziet thans het licht, aanmerkelyk van menige fouten verbeterd, en veel vermeerderd door J. v. BEMMELEN, *Kostschoolhouder* te *Leyden*. Dit Werkje in gr. 8vo formaat 240. pag. groot, hebben de tegenwoordige Eigenaars dier Copy, G. T. v. PADDENBURG en ZOON te *Utrecht*, op den goedkoopen prys van 10. st. *ingenaaid*, en in *Schapen bandjes gebonden* à 13. st. gesteld. Terwyl SCHOOLHOUDEREN, zich by hun addresseerende, dezelve tot nog minder pryzen kunnen bekomen. *Geen Exemplaren worden voor echt erkend, dan die door de Uitgeevers eigenhandig zyn onderteekend.*

Door J. J. STUERMAN, in de Hage.